盛京時報

休刊：中日大祭日禮拜日之翌日
大正四年陰八月十九日 陽九月二十八日
本地價目：每張銅幣五枚每月七角五 外埠郵寄每月九角半年五元全年九元五
告白刊例：一行五號字十六字起碼登資一日每行四角登長期刊資面議
發行人 佐藤善雄
編輯人 菊池貞二
印刷人 山本竹松
發行所 奉天大西門外大什字街路北 盛京時報社
電話 日二二番 中一六八號

雜錄

參政馬其昶國體問題呈

竊其昶章句腐儒讀書不通曉時事適承謬採虛聲任命今職承乏一載隨衆進退無所表見時用慚悚近者都中忽有籌會之設大旨以共和政體不宜於中國共和之不宜於中國誠是也此不待討論而知之者也然今日以共和爲名建立未久國基初定無端而動搖之則其事所關利害甚鉅心以爲危不敢漫然附和連日讀報章見中外人士贊同者多私念大總統具安民之略有高世之識沈機觀變必能協時宜而諸人之所爲謀者或覩其利未窺其害必不足以淆至明之聽敢竭其愚爲大總統陳之而備採擇焉蓋嘗自古帝王能操縱天下而御之不失其宜者亦在善審名實之間而已矣名不正則言不順名正言順其實乃利反是而驚其虛名必至受其實禍往者武昌事起大總統一出而漢陽告捷和議底成以彼其時即秉乾綱握坤符取代清室號稱皇帝勢豈不能然而大總統不爲者知皇帝之名不可居也於是乃建議共和優待清室天下之人咸之以謂世變至大亘古未有內憂外患迭至環生清帝幼沖何能當此惟大總統[illegible]著一時威望懾區寓足以戡定斯亂而又無異姓易代之嫌故相率歸命四海向風天下非一家之天下大總統旣取而公之則雖累代相承之共主亦不得私其位易曰貴而無位高而無民清帝雖退就亢龍之占仍存帝號大總統善審名實之間而御之得其宜也自古舉大事者必有其名仗義執言不徒恃兵力項羽弑義帝高祖即爲之發喪劉項之興亡判此彼義帝何關當時盛衰之數哉然弑之而輒敗者名義之所在也崇清帝以慰舊臣之望稱共和以息亂黨之爭旣而南方稱亂一舉蕩平彼無名義可假故動而輒敗[illegible]以共和立國而復叛之是叛共和也叛共和之名即亂黨亦無以自解不待戰勝攻取識者早知其無成名之不可不慎也如此故曰惟名與器不可以假人雖然共和之名至美也而其實中國不宜識者又竊憂之幸而改定約法定總統之任期爲十年又可繼任是總統得其人雖終身可也此與皇帝何異凡立法足以牽制總統使不得盡其才者皆削去之今大總統之權以黜陟百僚與皇帝無異也以斷制刑罰與皇帝無異也以統一財政與皇帝無異也尊無二上所不同者特名目大總統握皇帝之權而不受皇帝之虛名之禍此誠善處名實之間而御之得其宜也而諸人必總總爲慮及繼承之際或有爭奪伏惟大總統天篤降生爲民造福必享期頤之壽春秋未高胡太早計即使耄期倦勤又有金匱之法在何慮爭奪堯舜傳賢禹傳子皆公也天下朝覲謳歌訟獄者之所歸往謂之子大總統指定之三人必天下之所歸往者歸往在賢則傳賢歸往在子則傳子豈不光明磊落乎皇天無私惟德是輔匹夫蹶起而有大德者且受命況爲總統之嗣乎今不曰務德而曰預定傳子則不爭夫公天下且慮爭私天下遂不爭乎自古王者曷嘗不傳子而何以爭奪之頻仍也始皇旣幷六國即銷天下兵鑄以爲金人十二自謂子孫帝王萬世之業豈知身沒未幾而鋤耰棘矜遂亡其族恃力不恃德未有能僥倖者也彼其人皆聰明俊傑而心有所蔽故利害當前而不知也當民國成立之初大總統對衆宣誓決不使帝制復生此誠善審名實之間而爲子孫無窮之慮也皇天后土實聞斯言薄海人民所共傳誦列邦稱賀載在盟約此何等事而可漫爲嘗試口盟未乾一旦反汗使大總統失大信於天下以後命令所須縱出血誠人其誰信權變之術可以濟一時而不可以爲經國久遠之大計以公始以私終信用一失無形之中人皆解體而謂大總統之明而爲之乎假使國體再更勢必襲前代改革故事舊君去號嫌隙易生擁戴諸臣挾功而驕難滿其欲出自軍帥後患尤深加以國[illegible]心包藏不測海外亂黨伺隙以動有所藉口清室遺臣名節攸關相率引去事勢炳然有害無利大總統之不肯爲此決矣方今水旱頻仍盜賊滿[illegible]政繁賦重民不聊生[illegible]以憂勤惕勵之時[illegible]稱頌功德[illegible]繼承之安而先貽目前之危數十年後繼承之果安與否又非此時之所能預謀而無事自擾取前之所以制勝於人者悉反之而授人以柄未見其計之得也所獲者虛名所受者實禍且名又非至極也大總統之名中國前此未有第一之榮名也以視改革之代皇帝之稱數見不鮮者名果孰榮乎若非名之謂則今大總統之權實與皇帝之權等無事紛更也若又非此之謂則必謂繼承之事繼承之事前定凡一代開創之始必有開國之人才開國之規模開國之事功以大總統之雄略求天下之賢才而登用之閔閭閻之疾苦而罷去苛細之征休養生息民力漸蘇而後整軍經武力圖自強使元元之民仰之若父母自然天與人歸雖欲拒之而不可得也若未至其時而强爲之必且受制鄰邦貽譏來世有無窮之隱患非所以愛我大總統也今開會未久四方響應雖出一時戴仰之忱然尚未謀國萬全之策伏乞大總統超然遠覽內斷於心堅執謙德勿失大信召爭端獲虛名受實禍不私天下而天下自歸之袁氏永安萬民蒙福此國大事悉衆討論弗厭求詳語曰蒭蕘之言聖人擇焉區區愚忱未敢緘默瀆冒尊嚴不勝惶悚待命之至謹呈

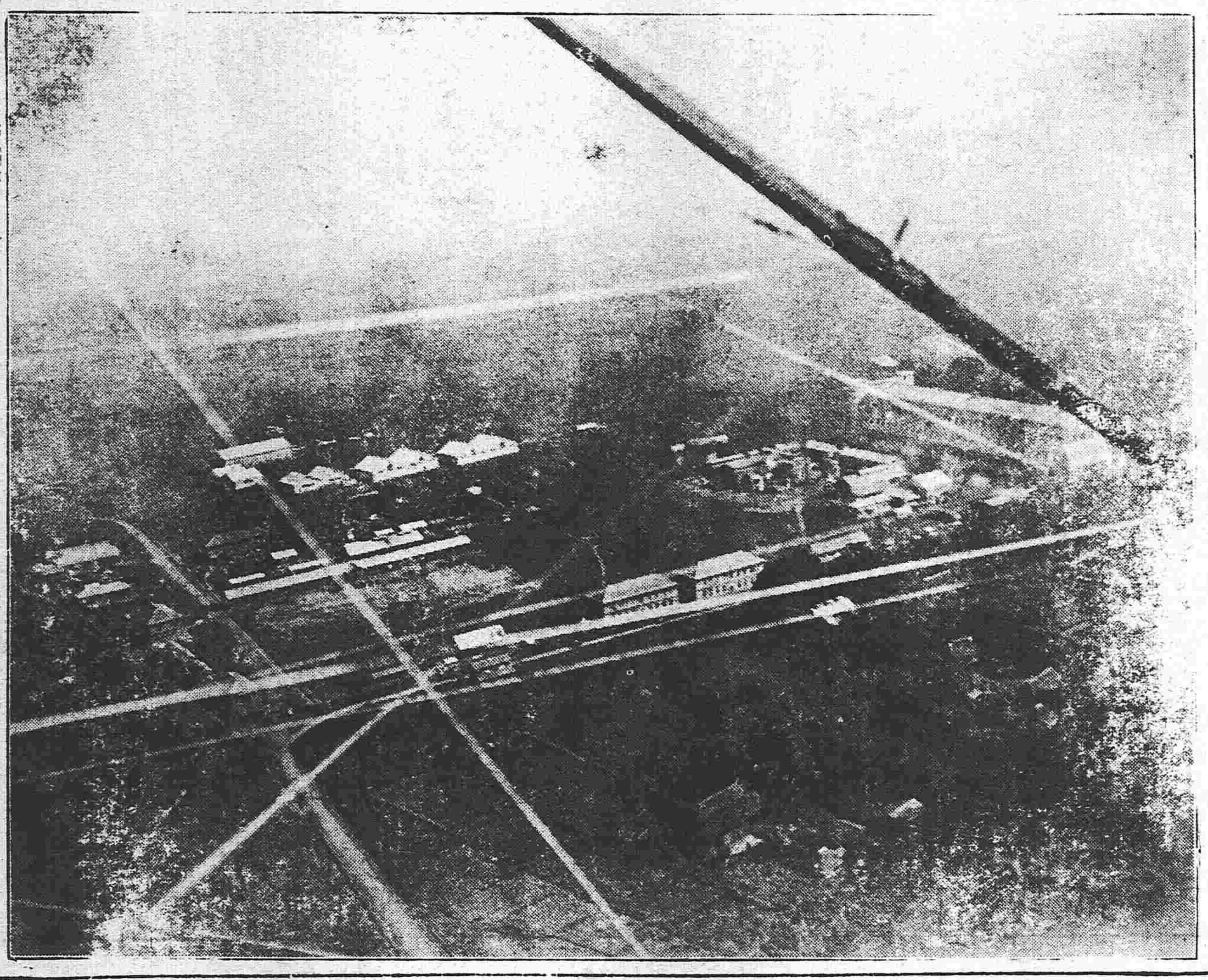

飛行機上拍照（日本所澤飛行場）

一年間鐵路全般之統計（續）

▲收支之統計　部轄十三鐵路該一年度內之營業總收入共爲五千零九十三萬三千零五十九元營業總支出爲二千二百九十四萬一百八十元另償還借款元利計一千一百九十六萬五千零四十三元餘利實爲一千六百零二萬七千七百三十六元期其收入之順序爲京漢路一千六百七十七萬四千元京奉路一千四百零一萬一千元津浦路六百七十七萬二千元滬甯路三百十三萬一千元京張綏路三百四十萬零九千元正太路二百十一萬元等支出之順序爲京漢之五十八萬五千元及借款利息三百五十三萬一千京奉五百五十一萬四千元及借款利息九十三萬九千元津浦路三百六十六萬六千元及借款利息三百四十三萬五千元滬甯路二百萬零一千元及借款利息一百五十五萬四千元京張綏路一百六十二萬六千元正太路一百零六萬元五千及借款利息七十七萬六千元

▲事故之統計　部轄十三鐵路該一年度內所發生之事故總數八百五十件以京奉之一百九十一件爲最多滬甯之一百七十二件津浦之一百十三件次之京張綏路之七十八件又次之正太路之七件爲最少通體計算每日發生之事故平均約二零三二云

閱古漫錄（續）

（嗣山）

宗子湘源瀚。薛慰農時雨。各題二絕句。宗云。樂府歌行氣最奇。貴闐秋色上吟髭。眉間無限興亡恨。祗在蒲團忍草知。嘗向東風問畫蘭。（梅郎句）琴邊淸淚濕花集。斜窺淺立娜娜意。多恐飄零不忍看。薛云。祭酒風流儼若存。一叢香草伴吟魂。熙朝雨露無私澤。空谷當年已受恩。冷坐蒲團意可知。乞歸詩在就徵時。鐵崖異代容私淑。合把朝衫換白衣。施太守補華題七律一首云。瀟湘眞憐庚子山。空餘詞賦動江關。白衣難結漁樵侶。靑瑣重登侍從班。吳地親朋趨上下。淮土雞犬望雲間。滋蘭樹蕙無窮意。憔悴聊看畫裏顏。袁太常昶題七古一首云。人言堯幽囚。或云舜野死。目斷蒼梧淚不止。先生頭白髮垂耳。遺骨千年蛻于此。妙畫尚通靈。生綃尺幅橫。依然沈家令。愁絕庾蘭成。鴻臚寫眞筆。淡沱若爲情。熏香供作黃金佛。添取彈琴卞玉京。又有王麟書題一律云。生平愛誦梅村集。烟墨縱橫老淚彈。自有文章追庾信。翻憐雞犬別劉安。廠盈寥落空餘恨。宮扇淒涼祇獨[illegible]。艾炙眉頭瓜噴鼻。龔錢應識此心難。

火險告白

啓者弊行經理火險已有年矣因今推廣交易起見左添承保 市貨 屋產 家私衣箱 傢房貨物等件凡遇不測立照即章賠償毫無延悞如蒙紳商賜顧者請移玉弊行面議可也至於保棧開列於左

保頭等平房 每壹千元 六元
保二等平房 每壹千元 八元
保頭等房內存貨 每壹千元 十元
保二等房內存貨 每壹千元 十二元

代理 明治火險公司
代理 日本火險公司
代理 共同火險公司
代理 東京火險公司

三井洋行 奉天大西關
電話 中國一一五五號 日本二一二號 日本三一五號

滿鐵定期船大連出帆廣告

上海行 青島寄港
榊丸 每星期五（正午開）青島寄港（六、五〇〇噸）（由上海復航時直放大連）
神戶丸 每星期二（正午開）上海直行（五、〇〇〇噸）（由上海復航時寄港青島）
以上兩船均設有電信機

香港廣東直行
泰陽丸（十月上旬）
泰平丸（九月下旬）

本事務所及在營口途站奉天鐵嶺長春各站均可發賣聯絡船車票
兩輪船現均設有無線電信如期途信迅速而謀乘客之便利

南滿州鐵道株式會社 大連埠頭事務所

日本郵船會社瀛船廣告 由大連埠頭起

相模丸 十月一日（陰八月二十三日）往天津牛莊
高砂丸 十月一日（陰八月二十三日）往門司神戶橫濱

日本郵船會社代理店 三井洋行大連支店 電話（二一〇〇）（四六〇〇）
乘船票由本出張所自賣如有客請至本所購買

橫濱正金銀行 奉天支店

奉天城內四平街 電話二十

資本金四千八百萬圓
公積金千九百二十五萬圓

總店 橫濱
支店 神戶 東京 長崎 大阪 倫敦 里昂 紐育 桑港 孟買 布哇 喀囉嗒達 香港 上海 長春 安東 北京 大連 旅順 營口 遼陽 鐵嶺 天津 漢口

朝鮮銀行奉天出張所

本店 朝鮮京城南大門通
資本金 壹千萬圓

奉天小西關路北
電話 日 長 五二一 五二四 所長舍宅日長三一三

支店 東京、大阪、大連、安東縣、長春、平壤、仁川、大邱、元山、釜山、鎮南浦、群山、木浦、馬山、新義州、會寧、
出張所

凡關於銀行普通各項事務本銀行咸可辦理而尤力求敏捷詳慎以期無負各界之主托並於中外各通商巨埠設有代理之處以便往來滙兌本銀行發行之紙幣無論與何時皆與日本銀行發行之兌換券相同而可按日銀票目金面券額之數目換兌

東亞之情勢

●請願聯合會對于帝制之進行

帝制請願聯合會日昨開會決議擬呈請政府將各省選舉國民會議之初選舉當選人物互選代表若干名定于十月下旬開各省交涉會俾國體問題得以迅速解決（北京專電）

●外交人員之更動

駐法日大使石井男爵定於十月十一日回抵東京翌日就任外務大臣之親任式駐法大使席決定派松井外務次官調充幣原駐荷公使調任外務次官駐荷公使則以阪田外務省通商局長調補駐紐約中村總領事陞任通商局長落合駐奉總領事陞任駐瑞西公使其餘各埠領事多有更動此事不日可見明文（東京專電）

歐洲大動亂

●維爾拿之德軍被襲撤退

俄軍向維爾拿逆襲獲有效果德軍則不能支持而退

●羅馬尼迫於不得已而實行動員

羅馬尼亞現下正在實行動員之際蓋勃國之戰備行將不使巳爾幹全體悉數武裝不已

●土人虐殺阿爾密尼亞人之報告

美國國務卿頃次飭令駐土美國大使調查土人虐殺阿爾密尼亞人情形據報告阿爾密尼亞人之慘遭虐殺者已達四十八萬之多此外有六十餘萬人悉被驅逐出境

●俄軍恢復魯都克

俄軍將魯都克奪還擒獲奧兵四千餘人

●羅勃杜絕交通

羅馬尼亞在國境集中大軍並將輸出勃牙利之貨物一併禁運此外羅勃國境通路悉數鎖閉

●勃牙利戒備益嚴

德國大軍擬衝破塞國國境假道勃國輸運兵器勃國之形勢漸形危險

接濟土國之勃國則動員之準備[illegible]一俟宣戰之詔勅下後開始實行一面將軍隊陸續[illegible]爾維亞國境以嚴警戒聯合國亦已預備[illegible]勃國之開戰

●土勃條約實行簽印

土勃兩國之土地割讓條約刻已在的得喀齊用莊嚴之儀式實行簽印

●俄軍在各方面之聲勢大振

俄軍對于利喀及利喀迤東之德軍戰線舉行展開運動卓著成功佔領多數村落在維爾拿之斯莫根市亦獲捷擒獲德奧兵數百人及彈藥多量至南方方面之俄軍聲勢尤振將伯利普脫地方以及斯特利河畔森林一併佔領擒獲兵士及機關鎗亦甚不尠在都諸地方俄軍驅逐德奧軍奪取重要挾頭堡而在魯宋索西北部亦獲捷擒獲德奧兵多數

●德政府又募集公債

德國政府此次又復募集公債六十億馬克

●英國財政之情形

英國藏相馬昆那在下院提出明年度戰時預算案並說明英國現在財政情形謂歲入十二億七千二百萬磅歲出十五億九千萬磅歲出超過歲入者計二億五千七百萬磅國債總額將達二十三億磅之鉅此外海軍公債一億九千萬磅陸軍公債七億一千五百萬磅借給外國款項四億二千三百萬磅前此公債額尤當注意至增歲額則所得稅（四成）臨時稅（利益額之五成）國債（三倍）及其餘課稅（二倍）然尚難以滿足而另有大好之財源在何也即國民概允負擔之意氣是

●德奧軍將猛烈攻塞

德奧軍不久將向塞爾維亞開始猛烈之攻擊

●俄軍拿獲刺客

德國以爲俄德單獨媾和之不成自俄軍總司令官尼哥萊維齊太公爲之阻梗乃密派刺客企圖暗殺該太公茲因陰謀敗露該刺客遂爲俄軍所拿獲

●勃其不能免矣

勃國刻已將四個師團動員合之騎兵三萬共計十二萬使其齊向國境進發由此以觀勃國開戰之期頗形切迫駐勃英俄法意各國公使等亦均認爲切迫矣

●俄土軍交戰於勃斯佛拉斯附近

俄國驅逐艇隊在勃斯佛拉斯附近與土耳其軍艦貫伯克號交戰

●美德交涉又不至決裂矣

德國政府此次對于美國決計退讓凡搭載戰時禁制品之商輪附以條件不濫擊沈至賚斯比利安號事件之損害當歸仲裁裁判公斷（同上倫敦來電）

●希臘人民之躍躍欲試

據廿三日雅典來電云希臘國王君斯旦丁承認政府之要求對於動員令准予簽名國民聞下令動員之耗歡呼欲狂聞該動員令內容所有預備軍籍之兵士須在四十八時間以內投合于各所屬部隊（哈爾濱來電）

大總統令

▲策令

張叙忠給予三等文虎章此令

齊耀瑚給予四等嘉禾章此令

兼署奉天巡按使段芝貴暫行委任監督該省司法行政事務此令

財政總長兼鹽務署督辦周學熙呈請任命柳汝礪張同梟爲僉事應照准此令

海軍部呈請任命許鳳藻爲海軍總司令處副官應照准此令

內務部呈准湖北巡按使段書雲咨請以吳兆霖徐家瑱陳曾篪張仁鑑楊學時徐煥章劉松葉爲湖北漢口警察廳警正應照准此令

陸軍部呈請將張子揚授爲陸軍步兵少校李長榮革恒藻授爲陸軍騎兵少校應照准此令

（九月二十四日）

▲申令

內務部呈准文官高等懲戒委員會議准交付懲戒湖北沔陽縣知事覃兆鶚疏防匪劫一案依知事懲戒條例第六條第十三款應受褫職並奪官處分等語覃兆鶚准照所議褫職並停敘實官餘並如議辦理此令

▲策令

吳鼎昌夏秉文均給予四等文虎章此令

任命劉祖武爲雲南陸軍第二師師長此令

任命陳兆鏘爲福州馬江船政局局長此令

任命王齊辰署江南造船所所長此令

陸軍部呈請將蔣樊文凱張國光傅程九授爲陸軍步兵上校劉長春授爲陸軍騎兵上校董國華授爲陸軍步兵中校張春德授爲陸軍騎兵中校馮沛王子全授爲陸軍步兵少校唐致祥授爲陸軍騎步少校邱延芝授爲陸軍步兵少校銜倭興額加陸軍步兵少校銜劉殿元加陸軍騎步少校銜應照准此令

陸軍部呈請揀派營長員缺應准以閻樹成充任第七師礮兵第七團第二營營長此令

陸軍部呈准管理內火器營事務長官江朝宗咨請以德倩額補委爲槍礮軍參領應照准此令

（九月二十五日）

▲申令

參政院議決修正會計法公布之此令

▲策令

湖南巡按使韓國鈞電呈患病未愈曠職日久請開缺調治等語韓國鈞准免本職一俟病痊迅即來京聽候任用此令

特任沈金鑑爲湖南巡按使此令

任命王達爲京兆尹此令

任命劉崇惠暫行兼署恰克圖佐理員此令

外交部呈據駐甑南浦副領事張國威因病詳請辭職請予免職等語張國威准免本職此令

財政部呈請任命張德薰爲奉天造幣廠分廠長應照准此令

（九月二十六日）

專件

善化袁必勝致籌安會六君子之滑稽書（續）

（一）教育一門　最宜留神現在學堂日多而學生日多做官謀事者亦多欲求天下之太平分利一人少耕不學始是焚書坑儒亦當飭各省巡按使一律停辦俟現在學生及讀書先生安置滅絕之後再辦一貴族學校祇准貴族子弟入學講習而平民子弟毋得讀書識字如是爲君主者可得傳位萬世而王公大臣之子孫亦可得享祿萬世不君主政體則已君主欲如政體而學堂應即停辦者一也（一）軍隊壹項　最足損失國家巨欵尤易擾亂安危書曰兵猶火也不戢將自焚如武昌壹呼各省響應前車可鑒後患當防宜飭各省將軍兮項軍隊壹律解散免致靡廢國帑遺禍將來不欲君主萬世則已如欲君主萬世而各省軍隊應即解散者壹也（一）外交政策　各國之入通商我國無非欲其權利也雖有虎視耽々欺凌我國者無非欲其土地也以吾中國金銀如此之多土地如此之大割之贈之亦復何傷當春秋戰國之時所謂各國者即今之各省各府是也吾謂君主政體欲免外禍非學太王之避於岐山謙恭退讓不可此親睦外交唯一之大政策者一也（一）治內政策　國內之人每易爲盜匪而好亂作亂者實因近年來鴉片烟禁革之一大原緣也當鴉片未禁之時人人有自由吃食之快樂自朝至晚醉於芙蓉城中尙無食飯餘暇何暇而爲亂黨匪人滿淸所以亡滅實由禁除鴉片生出風波無事之人挺而走險失政之道由來已久匪一朝一夕之故也謂君主政體欲治內亂非大開烟禁不可此整治內務惟一之大政策者一也（一）男子削髮　實屬有辱國體襲西人之皮毛學釋伽之僧弟光頭露頂成何體象曾子曰髮膚不可毀傷我聖賢古有明訓今欲追崇禮教復古人倫具衣冠之聖度別夷夏之嫌疑非普令天下大小臣工蓄髮不可欲君主政體當闡聖敎欲敎昌明當令蓄髮此有辱國體不可不計及者一也（一）女子放足　實屬有傷風化自民國成立以來廉恥盡喪道德倫衰女子倡自由平等之說幾乎人盡可夫如唐群英之故事沈佩貞之遺風中央公園娼優之爭風上海四馬路野妓之拉客言者傷心聞者酸鼻皆因女子放足力氣固强膽識良大傷風敗俗至此已極今欲君主政體首當正風化辦人必令天下女子一律纏足輕蓮細步莫出閨門此女子放足一事有傷風化不可不計及者一也（一）救國方針　楊虎公曰欲救中國非立憲不可欲立憲非君主政體不可余敢更進一層曰欲救中國非專制不可欲專制非帝皇政策不可且將余本國歷史舉一二人以證明帝王專制之權利普告於我天下人民秦皇漢武英雄蓋世不但四夷賓服六國歸降使天下之人不敢言而敢怒阿房之樂銅露之仙長城萬里之奇謀當關五嶺之巢策胡人不敢南下東水總敢西流吾故曰欲救中國非帝皇專制不足以壓群寮百姓萬國四方欲帝皇專制非取法秦皇漢武不可此救國之針唯一之妙策請君子高才大道切勿疎畧一時而授人以口實此君主政體萬不宜加以立憲二字者一也（一）萬年大計　●開國之久我國最古而自三皇至今不過四千餘載其中朝易朝易姓易人不知有多少事故也西人嘗謂世無百年不變之政亦無百年不換之主楊虎公曰君主立憲政體能可使貧者富弱者强富者益富强者益强故君主可以萬世余敢更進一層曰虎公一言雖屬近情尙無切實之確據更當之理由余謂君主政體不欲萬世則已如欲萬世非請副理事長孫毓筠君延聘諦閑方霞雨大法師口誦金剛經一二千篇使君之身化爲金剛之身可以伐毛洗髓長生不老非當研究撒豆成兵點石成金之術富强何難容易外人焉敢我欺豈非萬世之基業而已哉必能至萬世萬萬世於不朽者也諸君子研究學理與切討論爷者是其大張旗鼓以廣招徠精益求精不自草莽余爲民國一份子即有貢言之責任謹獻十條伏祈采納是幸籌安會萬歲君主萬萬歲　貴報館大主筆先生有聞必錄是春秋記事之時無妨文雅兼收俚俗並集況籌安會乃全國人民研究學理之所鄙人投書自有鄙人意見鄙人當負完全責任望乞登入來函一門以供國人之研究不勝感禱之至袁必勝鞠躬上

民國要聞

肅政廳呈請取消籌安會之結果

自籌安會風動全國肅政廳遂呈請將該會尅日取銷以杜觀望而靖人心茲得內務部遵定籌安會應守範圍之呈文特錄之如左

爲遵定籌安會應守範圍通飭考查限制仰祈鈞鑒事本月十三日承准政事堂片交本日國務卿面奉大總統諭據都肅政史莊蘊寬等呈請將籌安會尅日取消以杜觀望而靖人心等語世界各國有君主民主之分要不外乎本國情爲建設以達其鞏固國家保全種族之宗旨中國當君主時代厲禁討論民主政體而秘密結社煽惑不絕實於共和原理毫無識解迨朝流弊至一日暴發更無研究之餘地迄至今日不但人民無共和之智識即居議政行政之地位者貟能透澈共和之原理百不一覯而一部人民主張君主之說暗潮鼓盪已非一日前車之鑒可爲寒心恐其於君主原理猶之初創共和時代之茫昧隔膜講學家研究學理本自由討論但具有界說不可踰越範圍著內務部確切考查明定[illegible]飭遵照原呈[illegible]等因奉此竊維治安警察之要義一方在保障人民之自由一方在維持公安之秩序政談集會本爲講學家研究學理之資其界說屬於言論從前君主時代於討論共和政論深閉固拒其原理未逸曉暢而其說輸入人心乃醞釀於秘密爆惑之中一發而不可收拾易地以思可爲殷鑒是則關於言論固不妨任其自由本部負保持安寧之責自會發生以來即經飭警察區分派長警隨時監視以爲確切考查地步該會發起人皆學識閎通當世卓著之才於此項討論界說範圍亦已鄭重聲明茲奉諭令通飭到部遵當督飭警察隨時嚴重考察務令不踰越政談集合當守之範圍倘認爲有擾亂秩序之虞及其他秘密之[illegible]爲警察官吏職有專司自當[illegible]以干涉俾有限制而保治安其在各省地方與該會政談有關一之集合者該地方行政官署應即查照諭令意旨暨本部所定範圍認眞考察以免放任除飭京師警察廳並分電遵照外所有遵定籌安會應守範圍通飭考查限制緣由理合具呈伏乞大總統鈞鑒謹呈批令呈悉此批

●國體問題之迅速解決

國體問題近日愈趨愈緊蓋不但已由討論而入於實行兼已由實行而入於速行之境地已昨參政院於審查報告中加入另籌徵求民意辦法一節即是已至近行之表現昨日請願聯合會已擬定第三次請願書稿其立言即係專就參政院建議另籌徵求民意辦法一層援引本請照此議迅即另行組織民意機關從速解決此事並謂國民會議本爲議決通常憲法而設若必以之爲解決國體機關則不但手續繁難稽延時日且亦非權限所宜此種特別重要問題自宜以組織特別機關解決既可迅速解決以安人心且於權限上亦爲相合等語此項請願書已一律簽名向參政院提出聯合請願又各省將軍巡按使及商學會所遣代表全體於前日在長安飯店開會決議各代表改以公民名義向參政院提出請願其目的亦與請願聯合會之聯合請願相同此二種聯合請願提出參政院即可另籌徵求民意辦法建議於政府迅速解決至迅速解決之方法則近日主張頗不一致有主張如政治會議故事召集特別會議者有主張由各省各自組織投票會每縣出代表一人爲投票員以投票君主或民主解決此問題者此項辦法仍須由參政院議定大致或即於此二法中採用其一亦未可知現據各方面心理觀之莫不以迅速解決惟一主張大約不出一月總可爲正當之解決云

●關於國體問題之近狀

國體問題昨日軍界重要人物在統率辦事處會議請速定大計以安人心聞署名者爲王士珍段祺瑞劉冠雄薩鎮冰蔭昌蔡諤唐在禮張士鈺等數人又聞彰武上將軍張錫鑾步軍統領江朝宗京兆尹沈金鑑各具呈陳請速定國計以慰民望又聞各省巡按使由某巡按領銜聯電請速定國是聞此電已於昨晚到京矣

●各疆吏之二次密電陳國體

近來各省疆吏紛紛密電陳國體者甚多業均由大總統分別查核昨聞二十二三兩日各疆吏又二次來電仍係關於國體上之問題其中對內對外確有眞實政見者以馮華甫宣武上將軍許俊人王揖唐兩巡按使及朱介人將軍爲最頗爲大總統所嘉奬云

●國體聲中之三要項

自籌安會發現以來業曾早經哄動一時而於各省公民團體上以參政院二次請願書之後各方面函電交馳公民等呼號奔走其進行前途尤益增以熱力之膨脹然籌安會之宗旨不過僅在學理上研究至於將來果宜君主民主之一事則既已早爲明眼人所道破此時即不便再加以無謂之推求惟當下確有人人最爲注意者三件一爲憲法將依何種國體起草一爲國體解決之時期一卽此事究由某項機關爲最後決定之紛點茲特得有較爲可信之一說謂憲法須俟國體解決方能入手此時中有暫緩起草之象而國體確定之日亦斷具必在十月中旬至於決定此事之機關亦謂現因潮流所及尤有迫不及待以明年二月組織國民會議之勢必另組一種特別會議以應時勢之要求而期以國體問題得以早日決定之也云云

●憲法委員會最近之三派

憲法委員會現雖著手起草然其意見不一由表面上覘之約可別爲三派 甲派則取積極的意見對於起草事宜仍擬按部就班依次進行 乙派則以本會既受種種之打擊憲法精神殊難煥發輒特定一種消極主義與敷衍態度 內派則依違尚可並無定向故日來該會情形仍不甚團聚云

該會對于國體問題刻已討論數次昨日決定將所具意見上書呈明總統府聞該書係由三四委員署名並非全體名義書中亦祗聲明個人意見不涉委員會之範圍云

該會日來迭接各省來電對於憲法上條陳種種意見茲聞該會核議以各省所陳各節頗有將國體問題混入者殊失憲法之眞意因決定保持本會獨立精神此後對於憲法上一切問題純然根據學理不以人言而異其趨勢

●路案中添出一段韻事 (北京)

京漢路案牽涉名妓雪印軒致雪印軒因此被傳此爲京師最近一種奇豔之新聞述之頗足破人沉悶

原參中劾該車務總管唐士淸以專車運送雪印軒故有此一波此與津浦案牽涉陳蘭香之母陳老太者同壹風流事件然陳事聞已經辨明(並無以免票往返南北情事)而雪兒則正受審理若果確實雪兒固無罪則不免有涉及刑律損害上國庫圖利他人之條耳

雪雖京滬名妓年殆已二十七八矣其人明豔善媚談吐風生爲天津梆子名角元元紅之婦者已數年忽離忽合旋不與離元元以案入獄雪乃與質壹切並重復賣身請律師賈陶節以與之鬭事既多故極狡黠前淸之末入京與一部郎爭車道大罵如爾等小官何足稱我一搖部郎怒人之獄遂入津賣娼未久復嫁元元去年復張豔幟於北京遂牽稱此獄之一小因矣

雪在京時著名之客爲京張總辦關冕鈞俗稱阿關注某黃某生涯亦殊不閑張其可傳者爲揶揄名士易實甫一段故事易本善哭多情於袁二公子豹岑之座一見傾心輙思染鼎公子爲介雪慨然曰可但身價所關須千金一夕耳易盡其囊僅得三百金以公子之所助得半要求之強而後可乎黎明雪卽飄然而逝易八九次謁雪而不得一見實貽其婢媼則曰姑娘大忙且緩圖之易一日晉見雪在他室而不與面乃答然去而不返矣然廣筵稠座之中雪偶時以媚眼媚此老頭此老頭者輒大歡悅笑不合口作詩以贈登之報端自謂洛妃仙子之遇不是過也

雪何以與此唐公有關係則由韓家潭之粵人俱樂部爲結之緣蓋雪隸籍之慶餘堂即在此胡同內咫尺可逢雪與此唐及該路醫生湯富禮均在賭友而象賦友之列雪自後改赴漢口時往返於京津亦時以坐花車自負但謂係其漢客二梁公所送坐而於此次參案乃波及唐此則此中一大關鍵也

▲圖害鄭鎮守使疑犯之訊供 (上海)

上海鎮守使鄭汝成於上月十七號送滬乘新銘輪船回津在招商局碼頭甫進馬車突被匪徒拋擲炸彈幸未受傷當經淞滬警察廳衛隊當場拿獲嫌疑犯高振海卽王克勤一名旋經法公堂飭交鎮守使署員帶去歸案訊究供出鄭道華現匿公共租界孟納拉路千一百二十號卽派偵探報由新閘捕房協同中西探前往將鄭拘獲解經公共公廨預審以案在法界發生判將鄭移送法廨訊究等情已誌前報前日下午由法捕房將鄭解送法會審公堂凱核中西官升座特別公堂提訊據鄭道華供安徽廬州人前往英界某旅館今年四月間遷居法新租界霞飛路五十號內晤識員請其鄭鎮守使被匪拋擲炸彈爾有知情否堅供並不知情遂判交捕房帶回管押再候研鞫核辦

●大總統詳核國體密陳

二十三日大總統於上午辦公後召國務卿楊左丞阮內史長至辦公室細核近來京外大員等函電密呈之國體密陳約二小時餘之久聞查核結果擇其確有眞實政見者爲第一級間有政見未能有充足之理由者爲第二級並無政見祗以空文敷衍者爲第三級除第三級者交由內史處備案外其入於第一二兩級者均存辦公室以備隨時參考云

●大總統之憲法與責任談

日前大總統與某某君談憲法問題略謂國會與行政機關對立督促進行作用極大前以國基初立不得已取總統制總攬一切以救危亡若長行此制雖余亦不能辦理下去故內閣負責國會監督實爲今日立國不易之規正式憲法成立此制必能實現雖政治運用不免因人而異如元首魄力大則負責自重而內閣負責較輕反之則內閣負責自重此實各國所見之恒例要之憲法成立當必使內閣之責加重譬之百斤重擔今日之元首負荷八十斤國務卿祗負二十斤憲法告成則必多加二十斤于內閣稍緩尚加二十斤漸漸加多必使加重內閣負責八十斤元首僅負二十斤而後止至是時則即理想立憲國家告成之日也云云總統語意極詳此不過其大意某君已在記述不久當可發表

●試辦徵兵之重要規定

舉行徵兵爲改良軍隊唯一之方法仿東西各文明國成規從京兆直隸山東河南先行試辦然後再推行各省爲政府已定之計畫據聞政府關于此項徵兵之試辦近日迭經會議已畧議決各項規定其大要如下(一)京兆直隸山東河南卽定名爲第一軍區(二)該軍區之軍額假定爲十萬每年徵集其三分之一(三)軍區之下再細分爲團區比照徵額應劃分爲二十二團區(四)徵兵之開始應以各項準備完竣爲度預計在民國六年春季

●憲法會議兼程而進

憲法委員會原定每週舉行會議三次刻聞各委員對於銳進辦法一律表示贊成因決定于秋節之後卽行改爲每週會議以期節節進行迅速就範

●籌備國慶事務人員之派定

內務部近以國慶在邇一切籌備事務亟宜進行因設立籌備國慶事務處日前已將籌備國慶各項職員逐一派定所有應行籌備各事務並飭令趕速辦理毋稍延誤茲將其派定之職員錄誌如下

籌備國慶事務處處長 沈國鈞
副處長 童玉麟
文牘主任 吳承禔 副主任 范志達 秦家樹
會計主任 達聰 副主任 鍾茂毓 林
庶務主任 張允臻 副主任 張炳炎 祝駿元 陸曾庠 廣斌
交際主任 樂達義 副主任 李壽金
工程主任 馬榮 副主任 王廷華 張樹桂
辦理警衛事宜 陳德澤 常耀奎 胡宗沂

●籌安會招宴各國記者

籌安會諸公提倡君憲之說用種種手段極力進行但外間不無誤會致有種種之風說籌安會發起諸人有于此計于廿六晚敦請駐京各國記者在東交民巷六國飯店設讌款待以資接洽而聯絡感情云屆期必形一番盛況可想而知也

●擬定赴日大使之人物

日本天皇擬十月間舉行[illegible]典禮政府爲均洽邦交[illegible]決議特派大使前往慶賀[illegible]由外交部擬定請派(一)[illegible]現在地位而被擬定者爲大禮官長[illegible]開文及侍從武官長蔭昌兩人(二)因資格名望而被擬定者爲總統府顧問李盛鐸大總統之意以李氏最堪勝此重任云

●交通部優待孔教大會

舊歷八月二十八日爲至聖先師孔子誕辰孔教會同人按照舊章開第三次大會于闕里赴會人員經過京奉津浦兩路均按七成核收票價京奉自陽歷九月廿六日(卽舊歷八月十八日)起售票至十月七日(卽舊歷八月廿九日)截止津浦自九月廿九日(卽舊歷八月廿一)起售票至十月八日(卽舊歷八月卅日)截止均以購至曲阜仍回原起地點爲限往返併計不售單次會竣言旋京奉用至十月十六日(卽舊歷九月初八日)止津浦用至十月十五日(卽舊歷九月初七日)止過期無效聖誕前後三日均爲開會期間凡欲瞻謁孔子廟林與夫曲阜古跡者務須屆期赴會該會派有專員引導細爲說明如係各機關代表並受特別優待云

●鑛業人材之考試

近頃農商部爲作育鑛業人材起見特與開灤福中兩公司先行商定由部派練習員十五人分赴該鑛實行練習除已遴派部員六人外其餘缺額九名現尚在招募中聞報名者已逾定額擬訂於下月十五日舉行考試其地址約分兩項京師爲豐盛胡同地質研究所及各省則在該省垣財政廳聞其考試學科爲採鑛學冶金學地質大意及鑛物學云

小說

離鸞餘恨（四十八）

翠芬一聽俠秋說的有條有理　不由連連點頭　說小妹方才不過一時急迫所致　並非實有覓死之心　但是我們先不用說閑話　祈禱要緊　不一時俠秋□□□□　翠芬驚醒　更覺無聊　暗暗三點鐘的鐘聲　大約不遠　深恐僱命將至　自己免不了受老婦的蹧蹋□□何妨暫步于其室外　以窺探他的動靜　或者能想出一個妥當的計策　也未可知　自己想罷　遂離了屋子　來到老婦的外屋　側耳細聽　老婦動靜　但聞接連歎息之聲　遂又向前移了兩步　從門縫兒中一看　但見燈光煤煤　老婦已不知何往　僅有一個拾掇屋子的小丫頭兒　倚桌假寐　翠芬當時且驚且喜　仔細一看　老婦實沒在屋　遂款款進去將小丫頭推醒　小丫頭兒朦朧之際　轉問翠芬有甚麼事　翠芬道　你在此看守嗎　我當告訴太太打你　丫頭聞言　連連討饒　翠芬遂問道　太太上那兒去了　丫頭道　方才出去的　我不知道上那兒去了　吃完了晚飯後　就告訴我說道　現在有點兒要緊的事　你給我好好兒的看屋子　我一會兒就回來　翠芬又問道　太太那會兒也就快回來了麼　是一個人兒出去的　是和人一塊兒出去的　丫頭道　太太走的時候兒　才八點鐘　這會兒僅十點鐘　大概還許不能這麼快回來　翠芬聞完　胸中已有成竹　心想此誠天假良緣　他如不回來　我之大功告成矣　當時遂向懷內取出五毛錢　交與丫頭道　說回頭太太要回來　●你可別說我來了　丫頭接錢在手　十分歡喜　翠芬于是仍來到俠秋屋內　一邊兒走　一邊兒想　老婦色心未死　徹夜不歸之事　一月之中　不定有幾回　現在已過十點了　拿平常的時候兒比較起來　已很晚了　這是天賜我以生路　遂來到俠秋屋內　俠秋已醒　見翠芬進來　遂問道　姐姐到那兒去了　翠芬遂將方才之事一說　俠秋道　現在十點多鐘　老婦走了有五點多鐘的工夫了　方他來的時候兒　韻姐姐吃了藥　已經有半点多鐘的工夫了　現在沈眠約有半日之頃　以二十四小時計之　現在僅不過四分之一耳　翠芬道　我的計策已定規好了　可不知道　這幾點鐘之內　韵姐姐必發困生不能　說罷遂上前　一摸俠秋的胸口　覺胸前血液跳躍之力　忽較前次增麼時增速　翠芬喜之　遂同俠秋一說●俠秋道　此好消息也　姐姐試緊撫其胸部及喉間　以運動其呼吸器　如有効驗　則大事成矣　翠芬●行之　撫摩良久　喉間居然漸能叫聲　翠芬且喜且異　上下撫摩不停　不一時韻湘□□□□□□實在難受了　俠秋□□□□□□喜不自勝　翠芬亦□□□□道　姐々醒了　翠芬加緊□□□　韻湘道喔　我此時周身□□□痛　惟覺胸膛之間　氣悶的利害　呼吸頗難　翠芬道　我且爲姐姐多按摩按摩　庶自舒展了　韻湘道　讓姐姐如此的受累　小妹心中實覺不安　翠芬道　姐姐先不用多說話　多說話勞神　韻湘從之　不一時只能呼吸自如　翠芬于是將韻湘扶起　韻湘坐起　□□□之之後　翠芬道　那個老道　給我那個藥時　說準了那個藥有一晝夜之力　現在韵湘姐姐　吃了藥才幾點餘　藥性就解了　那個老道是欺哄我呢　韻湘道　我恐藥性之力長　關于体質之強弱　老道贈藥于姐藥之功效　今已發見　時間一層當必不能應言　翠芬道　時間總有不同　也絕不至相差如此之多　俠秋見他二人　相與問答　默然不贊一詞　若有所思者然　待了一時　俠秋忽向翠芬說道　說翠姐姐　此中的理由小妹已經明白　老道不是一共給姐你三丸藥麼　必是三丸一付　所言二十四小時者　當必一服之性　現在韵湘姐々所服不過三分之一　故藥性僅只七時　我想是這麼樣　姐々以爲何如　翠芬聞言　不由失聲道　說對呀　姐々的話　實在不錯　姐姐實在是聰明　令小妹實開茅塞　俠秋轉三叢遜謝又說道　□□□□在□已復生康以前□□□之　老婦□不久也就快回來了　我們不可不□□□之　翠芬道　容小妹一想　□□□時　□□佚客面行　來到俠秋面前　說妹妹呀　我實在問妹妹要緊了　只我之故　致妹病中如此操心　心中實在不忍　俠秋道　我們患難姐妹　何須說這個　小妹之病　亦日有起色了　大概不至于死了　（未完）

廣告

介紹新刊書籍及惠贈書籍欄

▲日本及日本人　第六六三號

發行所　東京市神田區錦町三番地　政教社

品質優美價格低廉之說

大凡製品之優劣價格之低昂罔不隨其製造力之大小而轉移倘以宏大之規模製造之貨物其品質既美而價格且廉者此蓋必然之結果也其中理由一在原料之購買每以大宗且由原產地直接採辦物價既廉運輸手數等費亦自節省二免時間之空費工金得以撙節三爲原料之調合製貨既多熟便生巧調成品質結果自良得以極廉之價格而出售最優之品物者即由於是如我春元製造之九重牌及芝蘭牌二大香皂持有偉大之勢力而飛躍於社會者不亦外乎如上三因之結果耳

東三省總經理　奉天 營口　寺庄洋行

婦科聖藥

江西河口女士敘明韋廉士大醫生紅色補丸之功效

天下傳聞秀名錄皆稱頌韋廉士大醫生紅色補丸爲世界最著名婦女各症之聖藥已證驗歷年月矣

江西河口陳坊彩菊女士來書云委身患月信不調頭痛腰酸百病集至呻吟床褥數月服藥罔效後竟服韋廉士大醫生紅色補丸而痊癒誠爲婦科之聖藥琴遠病痊狀況并賜呈小照以表謝悃云云登于女界證書內

韋廉士大醫生紅色補丸並非只能醫治婦女然男子亦同一功効係補血健腦之要藥由名醫學家悉心研究而得專治也　血薄氣衰　諸虛百損　少年斲傷　房事無節　胃不消化　寒濕骨痛　寒熱瘧疾　腳氣衝心　乾濕癬瘡　以及一切由血液薄不潔腦筋軟弱所致之各疾等症是也

凡經售西藥者均有出售或徑向上海四川路九十六號韋廉士醫生藥局每一瓶英洋一元五角每六瓶英洋八元遠近郵費一概在內

何以晨興不能怡情適意

韋廉士紅色清導丸能免早起頭痛治大便閉結去肝陽之火凡舌起黃苔頭暈目眩口氣穢濁以及面起紅瘰氣色晦滯等患服之無不統治

奉送藥樣請爲嘗試

即須將以下之券填寫姓名住址寄至上海四川路九十六號韋廉士醫生藥局原班回件

閱報章見貴局贈送韋廉士紅色清導丸藥樣茲遵章填就姓名住址請賜藥樣一包以便嘗試

住址……

姓名……

曾由何報剪下……

請附郵票二分以作奉送藥樣郵力

奉天老萬德堂中外馳名

本堂開設大南門裡路東北京總號醫學官考方驗藥批准立案民政部註冊

▲世傳參茸百效丸　身微氣弱後天虧損腰腿疼痛淫慾過度夢遺滑精陽痿不舉精冷精滑不能生子等症每盒一元兩角大盒五元

▲秘製止嗽一點丹　勞傷咳嗽肺痰喘咳吐血等症每付六角每封五元　此丹尚治肺經虛弱

▲崇門參茸虎骨酒　腰腿疼痛半身不遂口眼歪斜腹內寒積疼痛不止等症每瓶四角大瓶二元五角小瓶三元小瓶伍角　此酒尚治筋骨麻木

▲神效婦科補血丹　虛症勞傷咳嗽午後發燒兩脇膨脹經水不調赤白帶下崩漏不止腰腿疼痛子宮虛冷經閉不通等症如服此丹病愈後亦有奇益調血通經種子之聖藥也每盒壹圓貳角大盒五圓　此丹尚治婦女諸般

▲平胃安痛化積丸　不舒氣滯疼痛五積六聚為寒風犯逆氣阻發如服此丸善能理氣緩寒開瘀化結其痛立止每付伍角每封四圓　此丸尚治男婦胃痛

▲癖疥兩種龍金水　諸般癬症疥瘡無論輕重一擦斷根永不再犯每瓶五角　此水早以馳名尚治

▲頂上虎骨熊油膏　腰腿疼痛腹內寒積小腸疝氣等症每貼三角每大貼五角　此膏尚貼筋骨麻木

▲秘製五寶淨毒丹　楊梅下疳魚口便毒等症每合六角以上諸藥言無二價　此丹尚治五淋白濁

◀各省賣藥處▶

卜魁慶泰福　哈爾濱義昌信　復州永發祥　輝南龍天慶東　吉林振興隆　盤石縣福隆魁　朝陽鎮東慶長　金州復興長　西安縣永興長　西豐縣永豐厚　東平縣三文達　新民縣協玉號　長春縣德盛和　柳河縣義興成　三城子六合號　蘆臺復慶昌

海倫府祥發東　綏化府廣源東　海龍府雙合興　呼蘭府同昌永　洮南府福順興　通化縣德盛醬園　法庫門忠興號　卜魁扎蘭屯鴻濟堂　普蘭店天益成　鎮安縣世興德　廣寧縣世興德　牛拉門德興永　錦州府景隆茂　懷仁縣興德東　新城府世昌恆　劉二堡復興隆

大連協茂盛　昌圖府萬發台　開原廣聚昌　奉化縣德茂齋　鐵嶺天德亨　遼陽福春興　海城福盛慶　牛莊天合福　蓋州謙利成　營口廣順棧　三姓信合成　莊河德隆棧　大孤山長豐德　安東縣東益增　鳳凰城裕增源　本溪縣東盛和

延壽堂養腎內補丸

本舖　奉天分發行　大連　長春

●寧神康體之仁丹

即能蕩邪解毒通竅霍爲則得清芬舒心與氣怡然

▲終生保健在仁丹

C.7

價目
小包　全拾錢
中包　全廿五錢
大包　全五拾錢

美容藥料　花顏水

皮膚能令人外貌最易遷變　雖然生成美麗嬌容　若任皮膚自成粗陋　非獨不得維持原有之美　且不能發揮天性之美　皮膚之關係於美醜有如此也　常聞世間自嘆其容貌醜陋者實屬不稀　此又人生最大之遺憾　茲有日本皮膚科專門大醫小島先生　多年研究自出心裁發明一種良藥精製而成　美容藥水　名曰**花顏水**　僅以數滴滴入洗臉水中　或融溶二十倍之清水　該盆內之水　即逢藥水而變色如乳　其馨馥郁觸鼻　雖鮮花如玫瑰與蘭花亦退一步且合衛生　善治皮膚所發小瘡　如面皰　雀班　粉刺　酒刺　汗疹　頑癬　煙氣　紅點　油光　瘰癧　等諸症討厭之物凡老幼男女皆可使用此**花顏水**　均得轉醜成美

花顏水之特色　最能完全皮膚乃成色艷使姿容倍極光耀足稱最上妙品請試一瓶以證本藥房之言之不謬

價大瓶大洋□□每打洋十元　小瓶大洋五角每打洋五元　試用瓶大洋三角每打洋三元五角　各埠大藥房與洋貨舖均有代售

本舖　大阪清水谷　順和堂大藥房

代售所　奉天四平街大德生大藥房　長春北門裡德盛和　吉林城內五洲大藥房　營口永世街長壽堂藥房　安東縣市場通井上誠昌堂　長春北門□□大藥房　新民府昌平堂藥房　營口三道街中西大藥房　營口元神廟後盛遠堂　□□□子大藥房　□□三茂洋行　鐵嶺鼓樓東同合棧

天下一品老牌

太陽啤酒

老牌太陽啤酒歷有年矣本公司醸造精良波□□□萊等甜上山泉揀選名區油麥加配各種料醸成其色清味純歷洗□變芳香馥郁甘淡適口飲之有益於衛生清熱開胃滋補氣血實爲養身之妙品也

此番更名係因在中國南方一帶原用今名故改從一致以圖便利至品質則仍與從來相同且更加細 即請惠顧是幸

大日本啤酒公司

總經理　奉天十間房　盛進商行奉天支店　電話日四十五號

獅子牙粉

齒牙與疾病之關係

齒牙之良否與人生之健康關係殊鉅此已久爲一般人士所共認矣近頃復有有名之齒科醫士關於齒牙之應嚴守衛生特發表最警切之報告殊足發吾人之深省茲特略述于下

一　有某君罹不眠之症纏綿至十七年之久溯其病原據云實由于三枚之病齒引起云云

二　復有某君罹眼疾多年不愈據病者之自陳其始亦由於齒牙不良所致

三　此外尚有某婦人罹精神病甚劇醫藥罔效據醫士之報告其原因亦多由於齒牙有疾之故云云

觀以上三者之實例可知齒牙最宜嚴重衛生由此亦可以恍然矣諸君其有注意於齒牙之疾病者倘新速用此最優美高尚之獅子牙粉必克保齒牙之健康預防一切齒疾緣此粉實足爲保齒之良品倘諸君勤用不怠即足獲一身之幸福也

工程營房材料、鐵銅材料　電話中二二四四

貨眞價實　主務者看　電話中二一四

印刷所　上海法租界□□自選路　華商印書館

發行所　大連□□　泰東日報社

東三省新聞

〈奉天〉

●張前按去奉之盛況

調任內務次長張貞午氏於二十六日上午九鐘起程赴京歡送者爲上將軍段香岩氏參謀長朱玉峰軍署各參謀各副官長二十七師師長張雨亭參謀長馬凱五十三四湯孫兩旅長馬二十七團張序五團長步一百七團蔡閣忱團長以及按署各科主任科員並洮遼鎭守使吳興權警察廳宋廳長各路道尹縣知事齊往車站送行並聞進省之各知事有送至一程而後返者（石）

●中村滿鐵總裁蒞奉

滿鐵總裁中村氏昨二十七日早偕同秘書役上田粟山兩氏由大連到奉即時往見日領落合氏旋即入城至將軍署拜訪段上將軍於晚間借金城館邀請中日文武官員大開宴會定於今月午前九時由奉前往朝鮮云

●調張前按參預東蒙事宜

東蒙設施各事關于內務上者甚多非有熟悉該處情形者難以籌備妥協內務朱總長以此次調任內務次長張貞午在東有年于東蒙情形最爲熟悉此次內調深資臂助擬請參預東蒙設施上一切事宜云（仲）

●電飭軍民長官暫時應守之規定

政事堂日前下午三時電致軍民行政長官其內容以現在三省地方官制業由中央分別修訂不日即可竣事所有現下該三省一切行政事件除維持現狀解赴中央欵項須照章辦理外餘皆暫勿更動以俟新制之施行而免日後之紛擾其中尤宜注意者厥有四件（一）凡有較重各項交涉不得自專必須與中央外交部妥商辦理（二）一切軍政事宜均不得輕易變更以俟由中央詳將該三省之增訂軍防編制法案另行規定（三）所有警察制度暫勿改組以憑政府依以中日新約將此整頓之事宜妥爲決定（四）地租及其他各法令等尤不得擅爲更改以免與此次之新官制有所牴觸並聞此次中央所訂之官制於該三省之各項行政機關一項其增設減免者極多而尤以前列之四項爲最大約於下星期內即可有明令頒發云云（攸）

●陸軍預備大閱

軍署確耗政府訂于明年舊歷二月間在津保一帶舉行關內外陸軍會操當由段上將軍飭知張馮兩師長趕速預備以免臨時貽誤云（仲）

●規復府制預聞

段兼按香岩氏查核奉天道尹只有東邊洮昌遼瀋三處而遼瀋一路統轄屬縣廿二邑之多未免轄長莫及現擬規復前清府治改名曰府知事西路設錦新兩縣東路設興京南路設蓋平北路設海龍洮南長白三縣專司監督所屬各知事優劣隸于道尹下並予道尹以詳請進退之權以合體制而便分治等情已電請中央加入特別官制一併頒行云（大）

●定期會議蒙政

前在張貞午按使任內關於東蒙一切新政之施行已電邀蒙古王公等開一特別大會於十一月間舉行自段鎭安上將軍接署按職以爲會期太遠而中日之新約已屆實行萬難再緩故復定期於十月一號在長春道署會議屆時由吉黑奉三省按使各派代表與會以重蒙政而便及早措施云（大）

●籌備模範徵兵誌

鎭安上將軍段香岩氏前在京時中央議行徵兵制度以期強國基礎伊即力任到東先由奉天定行推及吉黑爲各省徵兵之模範故莅任後即招張師長等籌議此事現因兼署巡按又復分行名屬調查戶口限一月具報毋稍疏漏聞係即爲徵兵之預備云（甲）

●日領落合氏起程回國

駐奉日總領事落合氏升任瑞西公使早誌本報茲聞落合氏交代完竣即向中國各官署辭行於昨日（二十七）下午起程返國送行者除日本官民數百名外中國官員則有馬交涉員以次各員並聞該總領事先赴遼陽向本鄉師團長辭行然後至旅順往訪中村都督旋赴大連定於三十日由連埠乘坐哈爾濱丸回國云（奉）

●通令酌仿市制

段香岩兼按查大連日本新行市制經張前任派員調查覆報前來詳加查核極爲美善各屬若施行之不無裨益且其制之最堪則傚者盜賊弗至尤爲法良意美故段上將軍一面分令東邊洮昌遼瀋三路道尹行縣採擇措施具報一面咨明內務部查核備案亦可見從長矣

●新財政廳長接印有期

財政廳董廳長辭職已奉大總統允准任命造幣廠廠長張道藩接替茲聞董財政廳長已將經手事宜辦竣移交新廳長定于十月一號上午八鐘接印視事該廳各科員司聞曾經新廳長傳諭照常供職勿存五日京兆之心云云（冠）

●直隸會館定期開歡迎會

大南關直隸會館日昨開茶話會經駐館員黃不臣提議以新任財政廳長張道藩將軍署參謀長宋玉峯均係直隸人士理應由旅奉同鄉開會歡迎衆皆贊同乃由各界中舉出代表承辦此事所舉代表軍界爲馬蔭之參謀長馬藤溪鎭守使湯閣臣旅長司法界爲王竹蓀地方審判廳長張彝卿高等審判廳推事警界爲警察廳司法科長李壽如政界爲黃不臣張丹宸商界爲楊毓泉報界爲穆介臣其歡迎日期定于本月二十九日云（確）

●各校擬開運動會

今春文匯書院辦理運動會邀請奉省中等以上各學校加入運動因該書院獎勵不公致外間煩言嘖嘖茲聞各校擬聯合運動其運動期約在舊歷九月中旬云（甲）

●派員調查造幣廠

奉天造幣分廠自奉中央飭令停鑄後于今已閱數月段兼按使以奉天與內省情形不同仍以行使小洋爲宜迭次電請政府續行開鑄故財政部派全國造幣廠總稽查宋發祥來奉調查該廠內容並東三省金融之狀況云（甲）

●報告蒙匪敉平

將軍署前據洮遼鎭守使詳報謂內蒙古九頭山地方起有蒙匪數百名到處擄掠勢甚披猖前已遣派石德山團長率隊馳往勦辦到境時與蒙匪對敵數次匪因食糧及槍彈不足遂即四竄無踪現在地方安堵日昨由吳鎭守使據石團長轉詳段將軍云（石）

●軍官團團長易人

軍官及軍士兩教練團團長向由二十七師參謀長馬凱兼任張雨亭師長以前二十七師參謀長劉鴻恩現已由京復返奉政應設法位置而馬參謀長又事務紛忙無暇兼顧故經張師長改委劉鴻恩爲兩團團長昨已到差視事矣（確）

●將軍擬甄別屬員

段將軍對于所屬人員向不敷衍日昨特囑宋參謀長訂期面試將軍署辦公處各課人員除新委者不計外舊有各員由課長以至書官長均須一一面試以覘平時之學問及其抱負藉定去留以資更易之張本云（確）

●清理莊佃訟案

自官地清丈局丈放內務府莊地以來所定章程佃戶無所適從法庫鐵嶺新民黑山遼中遼陽海城蓋平莊河復縣鳳城十一屬佃民紛紛與莊頭涉訟直控告至高等廳者共有卌八起幸經邸推事根據按署契約載有不准回贖字樣或取得時效之批令遂將凌國卿韓克階徐清朗金廣隆各等案一律判決交佃價領從寬斷令佃衆予莊半價因之糾葛爲之一清（大）

●豐臺安兩知事易委

段兼巡按使因東豐臺安兩縣囚犯反獄脫逃多名前曾經張前巡按使將該兩縣知事楊紹宗貢士元撤職呈請中央核辦現已奉批着即卸任候請懲戒遺缺查有調奉知事謝桐森堪以委署東豐縣知事分奉知事李光第堪以委署臺安縣知事業經分別飭委於日內先後前往蒞任矣（冠）

●維持學務

段兼按使以各地方屢因報災將學校停辦殊失國家普及教育之意當飭各道尹轉爲警畫無論如何終不得使已辦之學校半途停辦云（仲）

●恭餞董廳長

財政廳長董季友在奉會充省學堂教習此間學界人員多半出其門下刻以該廳長交代竣事不日南旋學界同仁訂於今日在四海春爲該廳長餞行聊盡師友之誼云（仲）

●吳鎭守使回防日期

洮遼鎭守使吳興權氏因送張前按去奉於日前晉省謁見段將軍磋商軍事現寓大西門裡利源棧茲聞業將各事辦理完竣定於二十八九日遄返防次云（石）

●將軍署委定副官

將軍署一等副官王恒程雨震均因事呈請辭職業經照准遺席即以兼按署段香岩將軍委定卞仲平蔡蔭之二君接充云（石）

●電招沈廳長赴部

高等廳沈季濂廳長現因奉司法部電招赴部該廳長奉電後遵將廳事暫交檢察梁炎生廳長兼理伊即匆匆西上據聞電招原因蓋因中日會審公署規則訂定時關於地方上手續有無不合該地情形之處必須事前妥議完善方克以命令公布沈君前往即爲此事云（甲）

●各屬旗民請領生計費

八旗隨缺伍田均已清丈就緒定於秋季發放生計費惟屯墾局因本年水災過鉅地價難收前曾具呈張前巡按使將生計費暫緩發放在案現在開原興京復州岫岩各縣旗署因生計維艱紛紛來省具呈段兼巡按使請速發放以資救濟但不知能否照准耳（冠）

●請獎警官照准

按署據西豐吳孟賡知事報告該縣石路區官辛青山帶警赴豊昌甌脫之鵝溝地方剿擊胡匪劉萬祥綽號單子奮勇前進生擒匪徒二名傷斃二名打下快槍二桿子母若干粒賊馬一匹餘盜敗竄該警官猶擬滅職渠魁致傷胸腹現已飭醫調治請求獎恤等情段兼按大爲嘉許當批存記並令傷痊具報先由該知事賞予[illegible]資云（大）

冠蓋往來

▲張元奇氏（前奉天巡按使）二十六日上午十鐘時偕同隨員離奉晉京

▲史紀常氏（前奉天政務廳廳長）仝上

▲白仁武氏（關東都督民政長官）二十六日偕同白濟事務官等由旅順過奉前往朝鮮參列共進會

▲西川少將（關東都督府參謀長）二十六日早由奉天赴撫順

▲佐藤少將（駐鐵日軍旅團長）二十五日來奉即日回鐵

▲改野滿鐵理事 二十六日早由連抵奉參列小學校聯合運動會

▲川上滿鐵理事 二十六日早抵奉係中村滿鐵總裁來奉晉謁段上將軍旋即隨同中村總裁前往朝鮮

▲加藤關東都督通信管理局長二十六日早抵奉

▲大橋新太郎氏（東京博文館主人）二十六日晚抵奉遊歷

▲服部金太郎氏（東京服部時計店主人）仝上

▲町野少佐（巡按使署顧問）二十六日回奉

▲落合謙太郎氏（前駐奉日總領事）偕同夫人於二十七日下午三鐘四十分時離奉取道大連回東

▲中村滿鐵總裁 二十七日早偕同上田粟山兩秘書役由連抵奉往訪落合總領事及段上將軍是晚招請駐奉文武官員假席金城館開宴旋於貳拾八日早九鐘四十分時由奉起程前往朝鮮

▲大島金太郎氏（日本東北大學教授）二十六日晚抵奉

▲抆內壬五郎氏（滿鐵產業課主任）上

▲大倉喜七郎氏二十六日晚由奉回本溪湖

▲島岡煤鐵公司總辦仝上

▲日本各地記者團於二十七日早由朝鮮抵奉遊歷即日向大連進發

●連長回籍奔喪

陸軍百零六團某營某連長彪煥章現以其母病故于日昨接家函催其作速旋返該連長當即赴團部向鄒團長請假二十五日以資料理喪事業蒙照准矣（甲）

▲海城▼

●延知事因公晉省

延知事于二十四日晉省因何公務外間未曾採悉要不外乎因段上將軍兼署巡按使行政事宜必有一番興革整頓之令爲僚屬者自應進謁請示焉

▲牛莊▼

●巡防管帶來牛勦匪

駐海右路巡防馬一營管帶官李黼卿君近聞牛鎭西北石炭窰子一帶有巨匪李三毛率匪八十餘名在該處掮搶有擾治安該管帶于日昨率防軍來牛馳往勦捕以靖地面云

▲蓋平▼

●邵局長無收稅能力

蓋復稅捐局長邵整年僅廿餘于學問一道尚有可取其餘一無所長珠算不通筆算不明諸事均假手於書役而其所帶書役均是鄉親并無財政智識該局長祇知比較二字爲重殊不知比較之外尚有種種重要事宜今到差三月餘其分卡雇員之良窳巡差之優劣并不派員調查悉聽書役隨便推其原因委係該局長無收稅程度亦無稅捐經驗云

▲千金寨▼

●華勝煤礦公司之樂觀

埠西古城子河南華勝煤礦有限公司開辦三年所出烟煤品質精良頗爲各界所歡迎惟礦洞蓄水甚多所租機器太小以致賠累甚鉅刻下該經理馬君雲亭在北京招妥實業大資本家加入股東當即買妥吸水大機器日內即可運到想此次開工經新股東派來鑛師指示一切該公司之前途定有一番起色焉

▲黑山▼

●提倡剪髮

縣城德增當商號執事郭萃紳自本年商界票舉爲副會長後對於公益各事無不首先提倡而對於剪髮一事尤知爲當今急務不容稍緩並遵內務部頒布剪髮條規由商會實力提倡於日前先將自已髮辮遣竟除復勸僱夥盡數皆剪云

▲新民▼

●張按使過境

前巡按使張貞午氏已奉令任內務次長交卸晉京於本廿六日上午過新新民縣知事暨農工商學各機關均到車站迎送一時甚形熱鬧云

▲鐵嶺▼

●日軍火操

日本駐鐵步兵隊定于月之四日在文家庄子柳條溝帽山吉口子一帶演習射擊當日領事照會縣公署飭令警事務所出示佈告附近居民期毋須驚恐云

▲昌圖▼

●代理知事返署

代理縣知事雷君季和于舊八月十一日進省面稟按使商那方要政昨晚乘南滿汽車到站當由警察分遣所警察送換坐平甫抵昌云

▲法庫▼

●鹽局卡長易委

本城製驗緝私壚捐補徵分局卡長王君雲階日前奉總局公文調至總局候委遺缺委黃某接充已誌前報茲聞日昨二十二日黃卡長午後二鐘到差任事能否勝任姑誌之以覘其後

▲長春▼

●吳鎭守使來長

吳俊陞鎭守使因日前八面城有日人被匪殘害一事後經吉獲日本軍界長官與之感情頗厚是以駐公主嶺之司令官藤井君早日約定日期在長春大和旅館宴會特請吳鎭守使來長入座者尚有本埠裴鎭守使並馬營會營長宴會畢次早即乘車南下云

●小學校生徒赴奉運動

南滿尋常小學校生徒赴奉聯合運動會于二十四日早七鐘餘由該校村田校長及管理員教習等帶領男女各學生齊赴奉天云

▲吉 林

●王按使將任將軍

吉林巡按使王揖唐上將於政治學識軍事經驗素號淵深極爲大總統所器重現據政界確息極峰擬特任王上將兼任鎭安左將軍督理吉林軍務以展其才能至孟將軍調京後另畀以相當位置

●又有請維持錢法者

吉林全省工地清丈局文牘科員黄君瑛以吉省錢法毛荒外幣充斥官商交困若不急圖整理勢必不可收拾日前特擧出種種利害陳請巡按使並擬定救濟辦法其中洋洋數千言大致係主張規定銀洋幣價然後向中央借款二百萬元由本省別籌二百萬元共四百萬圓籌設地方銀行將官帖一併收回等情聞王巡按使接閱後頗爲贊許已將原詳交財政廳核議具覆以憑核辦

▲來函

貴報九月廿五日雜報欄內載揭自作之孽一節謂鄙人開設烟館於昨日被獲等語披閱之下不勝駭異瑞統領暨下走長官段上將軍在湖北時付保授余□□尉歸里家居豈敢以身試法爲軍界羞況瑞公館□寺胡是大西關大街豈□在鬧市之中膠開烟館之理余等既無此□不□更□□人被獲之說□□□□無稽之談□意誣害不知是何居心不僅□名□□敗壞且於□□減雙方足惜械斅不甘專函聲明尚希審查更正此頌撰安　韓恩麟　李秀章　鞠躬

雜 錄

▲奉 天▼

●逃走副室

大北關豐隆當後胡同住戶李益三娶妻金氏生有子女各一因厭故喜新乃於六月初間復以多金聘西關馮姓女爲妾當經媒□爲其妻病甚重娶爲正室不意過門後竟爲小星該女悔之無及而李某初則尚無異議今則百般虐待現該女因受虐不堪於日昨潛逃無踪經李某追人四外尋覓但不知能否珠還合浦耳（冠）

●發現馬瘟

城東一帶□□□□瘟異常劇烈無論騾馬等一染此症半日而亡城東御菜園張姓家養馬十數匹於二十六日半日間連斃四匹頗爲慘酷現在該屯養牲畜之家均牽往他屯躲避以獸醫者應速研究預防方法以免傳染也可（冠）

●判決黨犯

巡按使公署軍法處前據安東縣押送著名党犯黄鐵山一名到省於數月迄未判決昨聞已將該犯提審處決一等無期徒刑永遠監禁云（石）

●查獲盜匪

陸軍二十七師二十九團馬一營昨夕在大西門裡四合北棧查夜獲有盜犯劉開臣一名帶部訊供復指出同夥之單景村在南門裡某車廠避匿同時一併拿獲翌晨解交師部轉送軍署軍法課收訊槍斃之期當不遠矣（次）

●納妾被拘

復縣某商號執事樂洛慶前以賣買有瓦房店某部校書金翠爲妾未幾被該妓前夫（城南十里河人）聞知詢係伊岳母劉氏賣給娼寮復賣與樂某爲妾遂起訴於地方廳將劉氏及該婦並樂商一併經廳行知復縣送案拘在模範監獄云（大）

●窩藏猪偸

小北關西下窪子馬號東上崗馬輔房院內窩藏偸猪小賊周開元齊志齋王志齋三人每日偸猪四五口送值瓦子窑變賣昨聞續盤胡同又偸某姓肥猪三四口卒未破案何其手段之敏妙一至於此（申）

●皮肉生涯

大北關火神廟胡同東院有趙姓者現以生爲雜名種營業均不能獲得厚利遂擬作皮肉生涯逐日引誘良家婦女前往□□□□開一般狂蜂浪蝶□走□門者頗不乏人該管警察局收掃焉（申）

●設美人計

小西關大法宮□□同住有杜子陽者係昌圖榆樹臺人□歲春間携妻來奉僑寓於此因無正業困苦殊甚其妻□氏薄具姿色性尤風流杜某百無聊賴即藉妻之貌美秘密賣淫引得一般狂蜂浪蝶盤旋其間杜某坐享權利遇有瘟生則以美人計肆行□□敲詐手段藉飽慾壑聞陷溺其中者已不知凡幾矣（冠）

●賭爲色媒

東關水簸箕胡同住有旗戶德姓婦性嗜麻雀每約同嗜者不分男女在家盤龍之戲久之局中有潘紹先者少年貌美性亦倜儻竟與該婦調戲成姦事爲他人聞知亦欲分嘗一臠播某被生醋海勢欲決鬥該婦恐風聲傳播名譽攸關現託某某暗中調停始行和解云（冠）

●火神愛色

小南關狂公館迤西住戶關成衣之女年及笄姿色絕佳且工針黹□□□□□□以故擇婿太苛低昂莫就延擱從長相致距料前夕因就燈下助伊父縫紉竟將煤油燈□倒油及女身火即延燒母氏臥在床聲父亦在室未知迨母驚起扶病以水澆之而玉體已焦黑不堪延至翌午竟物化矣（甲）

●溺愛過甚

大南關杜姓家頗富惟兩支僅一孤子自幼嬌養異常無所不爲近更奇想天開在屋中用炮藥少許□以銅管製成炸彈作爲遊戲偶一不愼竟將其母腿部轟傷並傷及其指其母以愛子情切不顧傷痕輕重仍往藥舖爲子求醫人云父母之恩昊天罔極觀此益信（仲）

●見金夫不有躬

大西關陳淑賢某女按年徒也夏間嫁與南關孫姓家有小姑年僅十四過門以後姑嫂非常親密時携手出遊家人亦不爲異前日竟徹夜未歸遣人到陳家詢問亦云未見次早始結伴歸來當被其母將姑嫂兩人閉置空房百般威嚇訊出眞情並於腰中搜出十元紙幣一張據稱是夜宵所得之夜合資□女者可不愼歟（仲）

▲海 城▼

●巡防緝捕勤勞

巡防營管帶官李鶴卿君前因北鄉胡匪充斥特率弁兵親往騰鰲鎭駐紮分派防兵四出搜捕匪徒聞風遠遁該地遂見肅清詎知此擊彼竄聞西鄉石灰窑村又集匪徒八十餘名乘隙蠢動該管帶于月之二十五日親帶防兵數十名移駐牛莊以便相機督勵務期殄滅匪類以靖地面而保治安云

▲營 口▼

●商業蕭條

時值農忙鄉民收割不暇無暇入城街市行人驟形稀少以致梨貨商行售貨大減營業蕭條一般商界中人咸望禾稼早登營業可冀興旺云

●練軍毆辱警察

駐營練軍對於警察機關恒生歧視之念如解御不放尿專伺警察之干涉戲園勁營橫每與民人相齟齬該管官擁於上聞軍士勵行張囂商民畏之如虎由來已非一日昨見該營軍士在瓦坑店三等娼寮處抽籤無端欺辱小販警士爲保護人民起見上前過問該軍人目其爲警察也聚衆毆打致將馬市街警士某某等一則眼孔流血一則佩刀折斷可歎哉有□□官格之警士雖經毆辱並不抗拒各商號以警察保衛安全甚資得力練軍等如此毫無軍紀實爲不法擬聯名上控以彰公道云

●海關監督辭職邀允

山海關監督曲荔齋到營數月旋即辭去交涉員兼職職因政躬違和又辭關督其與關政稅務無絲毫之見端現聞已邀允准繼任者聞悉爲張允言云

▲蓋 平▼

●保衛團私刑苛罰

邑人趙福來在沙家屯捕瓜牛日因挾嫌誣村人李某竊瓜當即報告看青保衛團丁將李鄉去縣□拷問錄取李某竊瓜供詞罰洋五元李某含冤赴縣起訴奉批會辦是時有鄉人李福亭黄在之□出而關說以李某竊瓜既未當塲捉獲且無他人作証被團丁綁拷成傷實屬冤屈令趙某將其起訴錢包出請客言歸于好保衛團所罰之洋一律取消趙某自知非理已有允意豈知該團長王某以此事如息辦理實與該團顏面攸關以爲有李某供結可憑合趙某反對非罰不可嗣□團長王某仍以取□爲把握非罰五元不行查李某果然是賊不但罰錢尚宜法辦然必須送官懲治該團長豈能私刑懲罰耶

●擅用刑訊

查前清專制時代刑訊尤且不許況在共和時代刑訊當然嚴禁近聞各保衛團丁每獲一窃青小賊非綁縛即刑訊誆爲習慣時有所聞雖趙知事三令五申無如各團丁竟爲具文日昨城後張錫三因割柴有違村章被李團長綢□團所立即升堂關丁排列儼然照吩咐打張二百馬棒後一再哀懇實了八十以敍人稱刑訊世界云

●京中之所謂異聞（北京）

北京社會上近日出現之異聞甚衆若前此天橋之掘出殘碑鋼井創出之古城皆足爲一般人士之所盛道則三日內內城地面又有異聞之發生雖本之歷史物理無足詫怪要亦最近之奇事爰錄如下

▲鐵阡之子文　東直門內羊尾巴胡同校挑園地適空曠甲午前即有俄人在彼建設教堂庚子而後租地擴充地佔甚大該處地曠人稀蒿草極多前日上午內左四區巡警高增新玉祿往彼巡邏忽見教堂牆下路旁發光進前看視有鐵阡二支長過六尺耳環畢具檢視多係古文僅識得太平莊三字餘均不能辨認當即呈區一時道路相傳多爲詫異蓋既係古物何以不於地中深處創出如係今物又何以文難辨認而式樣絕無其類刻經一面招領一面擬檢其文將作古物陳列

▲枯樹之生火　西直門內南溝沿帽兒胡同溝旁有枯樹一株不辨其爲榆爲柳前日下午酷暑有鋸去之議乃該樹忽自中心生火始則濃烟繼發火光終成一柄火傘內右四區長警及消防隊等竭力施救而火竟節節焚燒毫未少熄較之高樓兆焚火勢尤旺自一時燒起至三時愈烈遂由消防隊調用大水激撲澆鋸砍一如故舊竟燃至夜十二時許始行自焚罄盡一株枯樹施救不下二百餘人終至燃燒一日爲從來所未有之事綜上所紀按之事情固亦奇異而本之於歷史物理當亦有其原理在□京俗尚謠□此□現將又不免爲造謠家之大好資料各該地面已將詳細解釋矣

▲新會械鬭案之慘禍（廣東）

粤省新會縣山鄉林姓距羅坑林姓天湖朗陳姓等十餘里之遙該鄉僅二百餘人丁耳者多往外洋營業以地廣人稀向不預聞鬬事不料本月九號早晨亦被波及各鬭匪將該鄉屋宇盡焚殺人無算財物搶掠一空連日未息陳姓又與鍾姓挾嫌舊歷二十八日已將鍾姓之四家村焚去屋宇五十餘家鍾姓日夜守望昨晚十二時許復有六千餘人由上凌沖向抄鍾姓之後向望頭舊村放火鍾姓人與之鏖戰至天明衆寡不敵遂至到處着火計共焚去房屋千餘間全村蕩然無存祇有關帝廟一間北帝廟一間仍然屹立□傷斃人口不計其數新舊兩村逃生者凡五人有四人已往香港避難有鍾希莊一名現逃至省城長堤寓泰安棧居住欲哭無淚現擬稟請官廳派兵彈壓檢殮屍骸昨晚龍張兩當道已接鍾姓人來電亦請派兵保護檢屍關稱之慘可謂極矣何有地方之責者既不能防範於前復不能懲辦於後耶

▲紀泗匪丁明斯之末路（江蘇）

江北巨匪丁明斯盤踞泗陽縣境閲□年之久外恃伊兄丁明清與亂黨勾結內恃匪首小金龍金四水嘴□爲伊羽翼迭與十九師激戰勢甚兇悍迄未就擒此次十九師調□丁之黨羽□衝竄入淮陰□第五混成旅第一營營長劉殿臣馳往痛勦擒匪百餘名匪又退回運河北岸第兵來則匪去兵去則匪來終非萬全之策復經□□鎭守定一會勦計劃親率第一團張團長暨吳營長等前往泗境兩面兜勦掩殺加緊減□在丁匪已被圍於丁家嘴一帶不得越雷池一步彼又恐丁匪□□□仍遺後患一面電請巡閲使張上將迅飭白統領寶山田統領等剛□沐宿興兩交界之要隘分別堵截並通貼七千元賞格俾丁匪無所逃遁爲一網打盡之計現丁匪雖困獸猶鬥勢尚未衰惟子彈來源已絕一隅坐守想不久即當爲釜中魚也

●副總統之綠野別墅（湖北）

黎副總統現在武昌城內購買撫院街前法政學校地基改築洋式樓房題曰綠野別墅聞其夫人□在京水土不服日內擬即返鄂也

▲牛 莊▼

●各鄉粥廠成立

牛鎭近來受災甚重飢民嗷嗷待哺慘況目不忍覩現經各界紳商踴躍輸捐本城粥廠已經成立各鄉粥廠亦由七紳創辦無不完善近聞白家窩棚新立□藍旂口郭家臺土臺子新臺子觀音寺高力房夾信子高信子高蛇子各粥廠均先後成立鄰近村市之飢民就食者日見增多災區遼闊飢民廣衆非有大慈善家熱心公益極力施助恐難有濟

●富家婦女也吃施粥

鎭東趙坯灣村長郭某家亦小康其妻某氏日昨耳帶金環手帶銀鐲來施粥廠食粥被監察員看見遂看該氏非食廠粥之人當經盤詢該氏無言回答按施粥廠係濟貧之處富家婦女來喫食粥在理應嚴重懲罰以儆□庶幾其他不敢効尤焉

▲大 連▼

●匪徒就擒

日前金州臣部下三十餘人在洋面搶劫商船適爲漁船瞥見即速回航旅順報告軍府當派兵艦□□舉獲該匪壹律拿獲帶回都督府訊辦聞昨日業經山東派員交涉要求引渡十五名餘尚拘禁獄中噫天網恢恢疏而不漏豈容假借革命黨之名義而鬪無事耶

●紅黑寶宜禁

小崗子譚家店等處□□賴甚多每日在電車道遊園旁西小崗子迤東之大路側三五羣擺設紅黑寶欺騙行人本報已屢次揭載近更肆無忌憚明張旗鼓該匪類愈聚愈多已分作五六起擺設行人被其欺騙者不知凡幾有警察之責者盍取締焉

▲黑 山▼

●酒價暴漲

縣境各燒商售賣燒酒向時零售每斤價在壹角二分左右至中秋節忽漲至壹角八分詢其原因知烟酒近將改爲公賣捐稅培增酒商均擬停火不燒酒無來源是以騰漲云

▲錦 縣▼

●省視學到錦

日前省視學汪君到錦當同教育所長劉夢九查視城鄉各校現已完竣不日即赴各鎭鄉查視故各鎭小學振刷精神以備視學員查視云

▲鐵 嶺▼

●拿獲鴉片販

日昨下午二鐘時南來滊車下來男婦二人係德惠縣人行至西門外地方被二區警士郭興周看出情形蹊蹺向前盤詰貳人言語支離當由婦人身上取出烟土若干立即帶區轉詳縣公署究辦云

●中國電話通行

縣知事陳澈六前因四路警區對于案要公事殊多遲誤非設立電話不足以利消息當即招集商會籌設電話已誌本報嗣該縣公署收捐處暨農三會飭工匠極力設置茲已將城內各機關及各商戶安置完備一律通電四路警區正在設置云

▲開 原▼

●調換甲長

城東尙陽堡保衛團第一分駐所甲長王明三緝捕有方保衛稱最素爲上官所嘉許近奉飭委上界甲長偉資鎭壓而保公安所遺甲長已委陳亞東接充矣

▲昌 圖▼

●電局節省公費

本邑電報局于今春改爲三等局所一切公費大加撙節核實開銷該電局原租瓦房門面高大華麗異常即內容亦甚闊大然每月賃金未免較鉅該局長爲撙節費用起見在栾市西街租妥已閉商號之房院雖窄小而賃金頗廉每月小洋二十元新舊比較相差過半於日前略加修葺現已遷入矣

▲西 豐▼

●何苦嬲人

某軍衣莊女徒美而多藝該女徒劉夏玉春來年初頗淸高遠夏去手女遂流落於衣莊自食其力詎人事無常致使文君新寡當有地局差人多輩咸思鏡臺自献女情動心搖委身許焉然以多才多藝當欲踏文君故跡而諸無賴亦箇箇自居司馬日前女欲返鄉被群無賴阻止遂不得歸

●奪還人票

南昌圖總侍丰伍前曾往縣請發越境緝賊之諭照茲聞大妞河叢自才家被匪綁去人票二名侍團總當即偕數練員周鳳岐李顯丁追至清柴兩川與匪連次接仗將人票奪還鄉人感激之情現於顏色咸謂該區團總侍人是乃衆人之幸福焉

▲農 安▼

●工廠呈送展覽品

農安工藝廠自奉國貨展覽會徵集物品後該廠廠長劉介臣當飭工人加工製造四種花文布於日昨詳送縣署轉解云

●便宜他了

游民陳文淸某日晚間率其子三四人赴比鄰稚運局院內偸去秫楷五六十個翌日該局知覺即欲細送縣署懲罰幸經警察第四所巡長孫殿擧婉言調處該局弗許該巡長又轉託鐵匠爐執事人張某一再代爲婉言該局以該巡長等以息事保安情難再却即行允諾釋放陳文淸遂當塲泥首百拜後經孫巡長帶所加以申斥儆其將來彼乃連聲諾諾而去

▲法 庫▼

●桂警長被匪圍困

法庫西面一帶胡匪猖獗肆行搶掠民不聊生故日前桂警長親帶警兵前往勳捕與賊接仗數十次該盜首晃子園王由西荒勾來大幫胡匪二百餘名將桂警長圍困昨聞警長來函請兵援助云

▲長 春▼

●宜防誘騙

居在商埠之李姓有七八歲小女孩被匪誘去銀手鐲一付相隔三四日又有該處孟姓八九歲之女孩亦被匪人誘去手鐲一隻各戶若猶不知防範恐被騙者尙不止此

●胡匪正法

日前馬一營所捕獲之匪首任萬江已經招認罪狀昨已押赴刑塲槍斃矣

●祖憲庭並無不合

長春縣監督前據祖氏私立學校女教員劉俊峯及該校義務管理員何維清呈控揭校長祖憲庭壹案當經抄件飭行勸學所查復茲據該所派員查明祖憲庭並無不合劉孫兩教員薪水按照原額均有長支亦無短欠等情故縣署除批示外仰該教員等壹體遵照云

批 示

▲鎭安上將軍署批示

日稟人遼陽縣大營城子村正趙恩惠村副李廣厚　等批奉李文凱因有通匪嫌疑提省質訊應候訊明核奪何得遽請保釋毋庸議此批

▲巡按使署批示

原具稟人李王氏　此案已於前稟明白批示行縣併覆應候覆到再行核奪此批

副稟錄批發遼中縣知照

原具稟人李王氏　此案迭經行遼□縣令覆尙未復到據稟各情候再飭遼中縣知令迅速併覆仰調核奪可也此批

原具稟汗輔海　查前稟業已明晰批示於八月廿五日牌示在案着即知照此批

原具稟人劉建章　案經迭次批斥不准所瀆益此批

原具稟蕭永經　此案前次行縣偵查迄未覆到據稟各情仰候飭行遼中縣知事克日查明具覆可也此批

▲財政廳署批示

何永祥稟批　稟悉卷查該民人原租大南門臉官地八方丈零十方尺月納租洋一元六角二分自上年十二月份起計今共欠十個月地租洋十六圓二角仰即克日如數繳淸來廳換領部照毋再玩延至王殿侯報領之地現據警署查覆並無妨碍鞏轄何以來稟稱係該民院內餘地究竟是何原因仰第三警察署再行詳查復奪此批副稟批發

劉繼庭稟批　稟悉該民人價兌劉永慶邀同劉求慶來廳三面證明以憑核換部照毋再空言率瀆此批粘契發還

劉智雲稟批　稟悉該商人請租小東關魚市路西舊佔官地納租營業有無妨碍交通及別項轇葛四至丈尺是否屬實租價應例何等仰第二警察署查明稟奪此批稟批發

本報招募分館代派處廣告

啓者本報自出世以來歷數年之久而言論純正事知無不盡[illegible]以廣見聞也故今本報擬欲再施擴充銷路詳已爲遠近各界夙所深悉代派[illegible]本[illegible]招募經理兼辦代派處藉以便利僻塞之地均得易爲購閱如有承保諸[illegible]親來本館面訂一切可也茲將未設分館代派處各縣開列於左

北京 五常[illegible] 義州 金州 復州 寬甸縣 奉化縣 呼[illegible]

營口 什河 興京 輯安縣 臨江縣 盤山縣 柳河縣 彰武縣

[illegible]平縣 [illegible]縣 洮南府 西安縣 安圖縣 撫松縣 鎮東縣 開通縣

[illegible]安縣 長白府 安廣縣 輝南縣

本報營業部啓

山口運輸公司

啓者本公司鐵路[illegible]神戶設立有歷經年[illegible]代客轉運貨物均各[illegible]繼於北寧合司振興敝公司特於大連開設門面以及本站[illegible]店祇因牛[illegible]市[illegible]櫃頗街內於途遠以辦事往返不諸君致[illegible]今在營[illegible]爺閣街重新設立門面至於各埠運送貨物上下[illegible]近[illegible]妥遠告可易辦如蒙賜顧請爲面議

大連市監部通

支店出張所 長春、公主嶺、四平街、開原、鐵嶺、

設在地 奉天、遼陽、牛家屯、西營口、旅順、

左開各支店設在專用鐵路棧線

長春 公主嶺 四平街 開原

▲天下唯一品▼

確保全治淋病梅毒

淋病梅毒專門藥房

本藥房發售[illegible]病有約三種神

清淋毒減（治淋症）神清

疾毒減（治梅毒）子宮病

三日藥是也凡

患淋病梅毒

及婦人子宮

病者用本藥房

發售藥一星期

乃至三期星定

能治癒倘不

奏效本藥[illegible]廿號

格外施藥[illegible]

迄治愈爲止決不

食言

（定價用一星期自一圓二十錢至二圓）

發售所 奉天小西關大什字街 美國ドラック商會

奉天支部 [illegible]ク商會

專治飲食不消化、渥飲痴癖、胃寒、返胃、飲食過多、惡心、嘔吐、氣悶、胃大疼痛、頭痛、眼疼、便不利、小孩兒返乳、腹硬、青便等胃腑諸症須服此藥能開胃健脾功効如神

價 十錢 廿錢 三十錢 五十錢 壹圓

本舖 日本大阪市 猪飼史郎

振替大阪七七八 中國各處設有代賣處

紅色 百病俱除 戒煙丹 斷癮靈藥 官[illegible]有認可

效能價格

戒除鴉片嗎啡各癮善治男婦老少胃腸疼痛氣血虛損體弱神倦咳嗽氣喘腎虧精遺遍身麻木幷婦女月經不調等症其效如神

大包 一元 百三十九

中包 五角 六十丸

小包 二角 二十丸

外埠購藥先寄藥價郵費由本房自備

總發售處 奉天十間房大街路南 光祐大藥房 電話三百七十一號

分行 大連監部通一丁目

各地 均有代售店

俄商秋林洋行

啓者本行[illegible]敝[illegible]設在奉天鼓樓北大街路東歷有年所各貨寄售批發[illegible]今特由本國運到各種頂上毛氈大哈拉毛泥青口絨斜文布哈[illegible]色印花布合斜子布食品各色洋布地毯布及鐵頭白蘭地酒頂上香濱草[illegible]各種鐵具所用物品無不備新到眞正美人牙粉羅紗銅香皂各樣香水蜜油洗臉具五金鐵器開鑿和鋸機千里鏡西式皮靴皮鞋並有頂上小廚房木鉄傢具皮底皮漆皮各種各樣紙煙花素茶呼杯盤一概俱全其餘新中外紳商加備靑一切貨目無不格外克已[illegible]遇知特此佈告

中國電話二百九十二號

本館啓事

[illegible]開原站代售處經理兼訪員[illegible]本月十一號交代清楚本館[illegible]委託友信洋行爲經理[illegible]訪員等事概與[illegible]氏無涉[illegible]此[illegible]現因張[illegible]自請辭卸[illegible]責任[illegible]報

奉天金銀庫街

浙紹

新鼎豐南貨莊廣告

啓者本号開設以來歷有年矣專運南腿紹酒官燕銀耳魚翅海味中外罐頭食物洋酒等類龍井烟絲蜜餞佳製巾頂茶食兼售華洋雜貨各式男女緞鞋洋襪衣衫絲巾緞帶紗裙香水香皂香粉等物無不週備名目繁多不及細載久蒙各界深信批發另售價格從廉凡賜顧者請認明本号招牌爲記庶不致誤

中國電話一百二十二号

本主人謹白

奉天小西關大街

越

中越洋行

（電話一五四番）

營業課目

雜貨部 帽子、衛生衣、手套、洋襪、毛巾、紙類、賬簿、婦人首飾、化粧品、履物、皮鞋、皮靴、綿花、手提金櫃、玩物、洋服附屬品、陶磁器、銅鐵器具、家具、和洋烟捲、和洋旱傘、

食料品 白米、和洋酒、日本麵、醬油、啤酒、各種汽水、各種罐頭、銘茶、干菜、乾魚、葡萄酒、各種鹹菜、和洋點心、西洋食料、藥種、賣藥、

▲遷移▼

啓者敝店自以往五月移至小西關大街小島洋行舊址開賬營業一切物價重行從廉尙望各界顧客倍舊賜顧恐未週知特此謹告

善治目疾

用法簡易不痛不癢

効力卓著

老篤眼藥 メグスリ

爲拭目之用備有消毒藥布及新式點眼器定價大瓶廿錢小瓶十錢有名各藥店之皆有

本舖 東京 大阪 山田安民藥房

本號開設在奉天大南西門裏

[illegible]兌換洋圓銀兩

各埠銀行鈔票滙兌

北京天津上海等處銀圓銀兩

票滙電滙

中國電話一百八十二號

無[illegible]捷便有向該處滙兌者請移玉敝號[illegible]滙費[illegible]必[illegible]奉[illegible]

[illegible]合[illegible]錢店

東三醫院遷移廣告

啓者本院自設立以來十載於茲凡來診治者無不審愼用事考究病源一𥘉治療樂愛病除而蒙各界之信任得以日漸發達茲緣舊址房宇狹窄不足以酬諸君子玉雅到特於日前遷移於舊址之北首[illegible]西洋井胡同面東大門內如蒙光顧請移之逵[illegible]可也特此[illegible]名相左

是藥尙治紅白痢疾中暑霍乱痧疾等症按症服葯奏効如神居家行旅必需之靈葯也

價 一十錢 十五錢 二十錢 日一五十錢 壹円

特約店 奉天 井上誠昌堂藥房

這個這個！是這個

四億萬人士好用稱讚的就是這個

双美人 フタバ ラ 洗臉粉

凡臉上頭髮身体各部用本粉洗濯去垢增光其効驗如神誠爲二十世界魁然獨步之化粧品也怪不得比甚麽上等的洋皙皂實在好的多了

双美人 牙粉 香粉 總經理 奉天 寺庄洋行